



LE JOURNAL INTERNE DU CENTRE HOSPITALIER DE L'ESTRAN

AU SOMMAIRE

COMITÉ ÉTHIQUE

CLUB DES SUPER UTILISATEURS

PORTES OUVERTES UTAT

COLLÈGE MÉDICAL

QUALITÉ

FORMATION

SERVICE DOCUMENTATION

L'EHPAD AUX OLYMPIADES

AGENDA

Chers tous,

Ce deuxième éditorial de l'année est particulièrement riche.

Tout d'abord, nous souhaitons réitérer avec le Dr SERRAND nos sincères remerciements pour la période cruciale de certification que nous venons de traverser ensemble.

Cette évaluation n'a en rien entravé vos initiatives ni l'élan dynamique de notre institution.

Dans cette édition, vous découvrirez ainsi un retour sur l'Olymp'tour, porté par notre EHPAD en collaboration avec tous les EHPAD de la Manche.

Félicitations à nos résidents. Ils ont déjà remporté nos propres Jeux Olympiques !

Nous rendrons également compte de la conférence du Comité Éthique sur l'utilisation du numérique en santé, ainsi que des retours de la Commission de documentation, du Club des Super Utilisateurs (dont vous découvrirez les visages), et des journées portes ouvertes de l'UTAT.

Ces initiatives ont été relayées dans la presse et nous continuerons à partager sur tout le territoire la force de votre engagement envers les plus vulnérables !

Nous mettrons en lumière le Pôle Santé Mentale Adultes et l'ensemble de ses psychiatres, afin que vous puissiez associer des noms à des spécialités.

Vous trouverez également les événements à venir. Je réitère l'importance de votre participation à ces initiatives pour poursuivre notre travail collectif axé sur Prendre Soins : ENSEMBLE.

Nous sommes sans aucun doute un hôpital "magnétique", tant sur le fond que sur la forme, et nous aurons l'occasion d'en reparler lors d'un prochain événement institutionnel.

Je vous souhaite une excellente lecture.

Par **Stéphane BLOT**
● Directeur



WWW.CH-ESTRAN.FR

TABLE RONDE DU COMITÉ ÉTHIQUE

Suite à une saisine de professionnels en juin 2023, les membres du comité éthique ont organisé **le lundi 8 avril une table ronde avec pour thème :**

Quel usage éthique d'HM ?

A cette occasion, trois intervenants se sont succédés afin de réfléchir aux principes éthiques pouvant guider les soignants dans leur pratique numérique quotidienne :

Jérôme Trécan, responsable du DIM-DPI, a retracé l'histoire du logiciel HM depuis son instauration en 2017. Il a rappelé le caractère sensible des données de santé qui rassemblent les informations personnelles du patient : données médicales, éléments biographiques, précisions sur ses conditions de vie actuelles, sa relation à ses proches etc. Il a précisé les mesures techniques de protection mises en place pour sécuriser au mieux ces données. Il a alerté le public sur l'insuffisance de ces garde-fous techniques, au regard des fréquentes cyber-attaques sur les établissements hospitaliers. Il nous propose comme ligne de conduite de veiller à faire un usage responsable d'HM, en s'appuyant notamment sur les règles déontologiques.

Le Dr Varoona Bizaoui, médecin généticienne au pôle de santé mentale enfant-adolescent, a expliqué les tenants et aboutissants du recueil et de la sauvegarde des données **g é n é t i q u e s**, préalablement anonymisées, pour la recherche en santé publique et dans le champ des maladies rares.

Elle a mis en lumière les nombreux dilemmes éthiques

liés aux analyses génétiques : respect du consentement du patient à connaître ou non les résultats de ses tests, balance bénéfiques/risques à rechercher une pathologie possiblement incurable, modalités d'information de la parentèle en cas d'anomalie détectée.

Enfin, **Margo Bernelin, juriste et enseignante** au sein du Master Ethique de l'université de Nantes, a souligné un délitement du secret médical avec l'introduction du Dossier Médical Partagé. Elle a énoncé un risque de déshumanisation de la relation patient-soignant induit par l'utilisation de plus en plus fréquente d'interfaces informatiques pour recueillir les données de santé des patients. Elle a éclairé le public sur les enjeux financiers et de recherche en santé publique qui soutiennent la politique d'informatisation dans le champ de la santé depuis les années 2000.

Il apparaît de ces débats que le numérique en santé ne peut être bénéfique au patient que s'il est responsable, protecteur et humanisé. Pour cela, les professionnels devraient être formés aux nouvelles responsabilités qu'impliquent ces pratiques digitales. Plus que jamais, il importe de cultiver une éthique de la vigilance et de la réflexion sur les outils numériques en santé.

De gauche à droite : Samuel Canto, aide-soignant et vice-président du comité éthique, Jérôme Trécan, Responsable du DIM-DPI, Margo Bernelin, Juriste et Enseignante, Docteur Varoona Bizaoui, Médecin Généticien et Marie-Hélène Bonnet, psychologue et présidente du comité éthique.



LE CLUB DES SUPER UTILISATEURS

Depuis la fin d'année 2023, le Centre Hospitalier de l'éstran a créé son Club Des SUPERS UTILISATEURS.

Il s'est réuni 3 fois depuis sa création : respectivement sur les sites d'AVRANCHES ; GRANVILLE et vendredi 12 avril 2024 dernier à SAINT-HILAIRE DU HARCOUET.

Ce club est porté par :

- A) le Département de l'Information Médical et du Dossier Patient Informatisé (DIM-DPI) => Responsable Jérôme Trécan
- B) le Service Numérique => Responsable Florent Breton

Son objectif :

→Echanger, Co-construire, Communiquer sur les évolutions et les usages des outils du CHE avec les utilisateurs (HM, Messagerie Sécurisée de Santé, DMP, Fiches d'Observation, etc)

Sa composition & son fonctionnement :

→Un groupe d'une vingtaine d'acteurs pluridisciplinaires représentant tous les métiers et tous les pôles du CHE

Ils sont vos interlocuteurs pour tous les sujets qui pourraient émaner dans vos services, de vos usages du numérique, du dossier patient informatisé, de son évolution, du codage de l'activité etc.

Fréquence :

4 réunions annuelles

Qui compose ce club ?

BARAT Pauline ; BLANDIN Vanessa ; BOZARD Angélique, BRIOT Jean-Philippe, DARDENNE Justine, DERVILLE Elsa, GASNIER Laetitia, GUILLARD Nadège, HARDY Soizic, HEON Pascal, IMBAUD Aline, LAHOGUE Béatrice, LAPASSET Chloé , LECONTE Mélanie, LEFEVRE Frédéric, LEGENDRE Patricia, LEULMI Yassine, MACE Helene, NAVET Laurence, POTIER Yann, THEMEZE Aurélie, TONY Nicolas, TROCHON Kévin, TROCHON Nicolas, VALOIS Elisa, DAUMER Fanny

N'hésitez pas à les solliciter, ils sont le trait d'union de nos évolutions !



Comme l'an passé, ce lundi 25 mars, l'Unité transversale d'activités thérapeutiques (UTAT) ouvrait ses portes sur les différents lieux de prises en charge, à savoir le CTA et l'UTAT (Accueil, Gymnase, salle de musique, Arc en Ciel, salle de culinothérapie).

La cafétéria s'était, exceptionnellement, délocalisée sur le CTA.

et représentants des usagers) les activités centrées sur le maintien et la reconstruction des compétences sociales, sur le corps et la création et sur le maintien et le développement des capacités cognitives.



Frédéric a guidé M. Blot et Mme Couason tout au long de leur visite au CTA, accompagné de Martial Legendre et Nathalie Decouture

L'occasion de prendre connaissance de toutes les activités qui répondent à des objectifs précis et s'inscrivent dans le projet de soins individuel du patient.

Tout au long de la journée, les équipes ont accueilli puis présenté et expliqué aux **113 visiteurs** (patients, professionnels soignants, administratifs, techniques, partenaires

Les agents de la cafétéria ont accueilli leurs fidèles clients au sein du CTA.



Monsieur Blot a tenu à souligner le rôle crucial de cette unité qui accueille quotidiennement des adultes en proie à des troubles psychiques. Elle leur offre un environnement de soins empreint de bienveillance, favorisant ainsi leur réintégration dans la société, le renouement avec le monde, les aidant à retrouver du lien humain, social et cognitif. Il a souligné que cette unité repose sur une équipe dévouée, animée par la volonté quotidienne de transformer chaque différence ou originalité en une force, contribuant ainsi à promouvoir le mieux vivre ensemble où chacun trouve sa place.

COLLÈGE MÉDICAL - PÔLE SANTE MENTALE ADULTES

Une présentation des médecins récemment arrivés sur le pôle santé mentale adultes s'imposait.



En haut à gauche :

Dr Thierry FERRAGU

Dr John MARIE

Dr Vit VADURA

Dr Hayet LIPIETZ

Dr Nadège DJODA ADAMA

Dr Catherine GOEDERT

Dr Melissa KOUACHI

Dr Souad TAYEBI

Dr Salma TIRA

Dr Yassine LEULMI

Dr Luchmun BUTON

Dr Chiraz KHABER

Absents sur la photo :

Dr Aline IMBAUD

Dr Pape Ibrahima SANE

Normandie 1 et CMP Pontorson et St Hilaire

CMP Avranches et Granville

Bretagne 1 et CMP Granville

Normandie RC et HDJ Avranches et St Hilaire

Normandie 1 et CMP Pontorson et St Hilaire

CMP Avranches et St Hilaire et UTAT

Bretagne 1 et CMP Pontorson et Avranches

Normandie RC et Bretagne 2

CMP Avranches et Granville

Gérontopsychiatrie et CMP Avranches

CMP Avranches et Granville

VigilanS et CMP St Hilaire et Avranches

ESCALM à Bricqueville sur Mer

Gérontopsychiatrie et Addictologie

QUALITÉ

Procédure de Certification HAS

La visite de certification s'est déroulée du mardi 2 au vendredi 5 avril 2024.

Ce dispositif d'évaluation vise à porter une appréciation indépendante sur la qualité et la sécurité des soins dans les établissements de santé. Tout au long de la semaine, 4 experts-visiteurs ont apprécié les exigences du référentiel en interrogeant les patients et les professionnels et en observant les

pratiques.

Les résultats présentés en fin de visite sont détaillés dans le numéro d'avril du Qual'News.

La décision finale sera prononcée par la commission de certification de la HAS au cours de l'été.

ATELIERS "SIMULATION DU VIEILLISSEMENT ET DU HANDICAP"

Le jeudi 28 mars avait lieu la première formation **simulation du vieillissement/handicap** animée par 2 agents de l'établissement, Camille GAURIAU (psychomotricienne) et Sébastien MOUAZE (aide-soignant en rééducation). Lors de cette formation, les différentes expérimentations : simulateur de vieillissement, aide à la marche, préparer à manger, installation en fauteuil roulant et déplacements... ont permis aux soignants de vivre, ressentir et percevoir les effets de certains changements physiques liés à l'âge, de certaines déficiences liées au handicap et ainsi de saisir l'intérêt d'un accompagnement adapté et bienveillant.

Les agents en formation se voient proposer différents ateliers : équipés du simulateur de vieillissement, en fauteuil roulant avec parcours, dans les actes de la vie quotidienne... Les échanges à la fin de journée ont fait remonter une prise de conscience des difficultés rencontrées, un changement de regard sur ces personnes

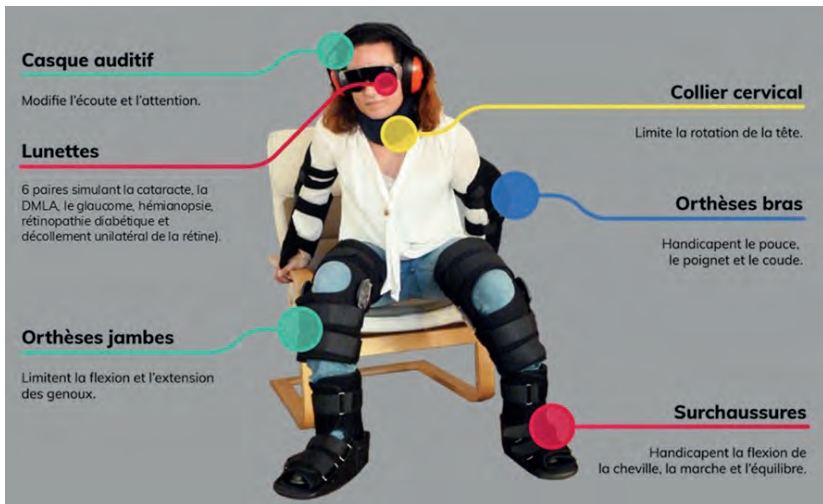

dans le sens de l'empathie, de la patience et de la vigilance

**Prochaine session :
le vendredi 8 novembre**

**Venez expérimenter, ressentir et percevoir...
ATTENTION !!! Places Limitées !!!
Inscription auprès de votre cadre.**



Deux nouvelles revues sont à votre disposition à la bibliothèque et disponibles au prêt

- Soins Gériatrie
- Ergothérapie

LE PLUS +

Vous souhaitez développer, approfondir vos connaissances, suivre l'actualité professionnelle, les revues peuvent vous être adressées à chaque parution sur demande la 1^{ère} fois.



D'autres ressources documentaires sont disponibles en s'adressant par mail à v.boisbras@ch-estran.fr ou téléphone au 73.45 ou sur place à la bibliothèque.

L'EHPAD CONCOURT AUX OLYMPIADES

Pour cette nouvelle édition des Olympiades 2024 organisée par l'ADEPAM (l'Association des directeurs d'établissements publics et privés à but non lucratif pour personnes âgées de la Manche), 6 résidents ont participé activement aux épreuves des olympiades.

Ces olympiades avaient débuté par l'Olymp'tour, un événement départemental inter ehpad au cours duquel les ehpad participants organisaient une épreuve de lancers de sacs au sein de leur établissement.

Ces séances d'entraînement étaient un préambule à ces Olympiades qui ont eu lieu le 10 avril 2024 au parc-expo de Saint-Lô : Avec 48 établissements engagés, 300 aînées et aînés participants et 200 professionnels.

Au programme de la journée :

Des épreuves en lien avec les jeux olympiques : Quizz sur le JO, lancer de panier, course relais et escrime et aussi des concours avec la plus belle affiche, la plus belle cocarde et la plus belle décoration de table dont nous avons remporté la seconde place.

Les résidents ont beaucoup apprécié ces moments conviviaux. Ils se sont impliqués dans chaque épreuve et à la suite de ces activités, ils ont partagé le déjeuner. Après la remise des prix, un bal a clôturé les olympiades.



EOH - JOURNÉE MISSION MAINS

L'établissement s'associe à la journée nationale de l'hygiène des mains en organisant le **vendredi 24 mai** la traditionnelle journée "Mission mains propres" au cours de laquelle l'Equipe Opérationnelle d'Hygiène (EOH) ira au-devant des soignants, accompagnée des correspondants hygiène.

Merci de votre accueil !



CENTRE HOSPITALIER DE L'ESTRAN

Journée Environnement

RAMASSAGE DE DÉCHETS

OUVERT À TOUS VENEZ NOMBREUX !

Jeudi 13 JUIN 2024

PLAGE DE CHERRUEIX
12 H 00 - 16 H 30

- Pique-nique sur place
- Rallye
- Goûter

Inscriptions sur dd-et-vous@ch-estran.fr
Avant le 1^{er} juin 2024

DDetc



En Normandie on est à cheval sur l'hygiène des mains !

On privilégie la friction hydro-alcoolique sur mains visuellement propres

L'EOH et des correspondants hygiène se rendront à la rencontre des soignants le 24 mai 2024 (sur l'intrahospitalier)

Equipe opérationnelle d'hygiène
Dr Legendre - 7436
Dr S. Juteau - 7415

CENTRE HOSPITALIER DE L'ESTRAN

© CPTAS Normandie
Hevia

CULTURE SANTE

Dans le cadre de culture santé, l'Association *Clown en chœur* (<https://clownenchoeur.wordpress.com/home/>) nous rendra visite **les semaines 22 (27 mai au 1^{er} juin) et 24 (10 au 14 juin)** en résidence d'artistes.

Agnès et Christine (à découvrir dans le reportage de Télématin - QR code à flasher ci-dessous) viendront collecter et semer ce qui fait la joie : la première semaine, avec une

déambulation dans nos services (intra et extra hospitalier) et sur la deuxième semaine, elles mettront en place des ateliers sur Pontorson avec pour finalité une restitution autour d'un goûter champêtre le vendredi 14.06 après-midi.

Leurs objectifs avec la collaboration de tous : Créer du lien, égayer le quotidien, réveiller l'élan vital, activer la joie, apporter de la légèreté, s'émerveiller, jouer l'instant présent avec les patients, les résidents et les soignants.

